



Indaiatuba, 22 de Maio de 2019.

Ata de apresentação da Audiência Pública do 1º Quadrimestre de 2019, do município de Indaiatuba – SP – realizada pela Secretaria Municipal de Saúde.

1 Aos vinte e dois dias do mês de maio do ano de dois mil e dezenove realizou-se, no Plenário José
2 Soliani da Câmara Municipal de Indaiatuba – SP, a partir das quatorze horas, a Audiência Pública da
3 Secretaria Municipal de Saúde, com a participação do Conselho Municipal de Saúde e da população
4 em geral. **1. Produção de Vigilância em Saúde por Grupo de Procedimentos:** A Sra. Rita J. F. Vaz
5 diretora do departamento fez a apresentação dos indicadores de riscos e agravos à saúde da
6 população por meio das ações de promoção e vigilância em saúde. Objetivo 7.1 fortalecer a
7 promoção e vigilância em saúde. Prossegue dizendo que proporção de vacinas do calendário básico
8 de vacinação da criança foi alcançada a cobertura de vacinas com resultado preconizado pelo
9 Ministério da Secretaria de Saúde e Estado com 75% da população de cada vacina. Fala que no
10 indicador da Proporção de cura de casos novos de tuberculose pulmonar, mês de fechamento dos
11 bancos de dados da base nacional é sempre outubro considerando sempre dois anos anteriores ao
12 período de avaliação, meta anual é de 82,6%, total de casos novo com cura TB Pulmonar
13 Bacilíferos é de 14, com o total de casos novo com TB Pulmonar Bacilíferos são 20 casos esse ano
14 no período de janeiro a abril de 2019 alcançando um resultado de 70%. Não atingindo 100%, pois
15 casos ainda estão em segmento com menos de seis meses ou mais em tratamento. A proporção de
16 exames ANTI- HIV realizados entre os casos novos de tuberculose. O registro da proporção de
17 registro de óbitos com causa básica definida com 100%, que possibilita a inferência sobre a
18 qualidade das informações relativas às causas de mortalidade, pela aferição da participação
19 proporcional dos óbitos com causa definida no total de óbitos não fatais notificados resultado
20 96,48%, este indicador representa a capacidade de detecção de eventos de saúde pública e
21 qualifica a informação, sendo relevante, pois envolve todas as doenças e agravos que são de
22 notificação compulsória imediata, cujas medidas de prevenção e controle estão previstas. Permite
23 avaliar e monitorar a capacidade de resolução das investigações de casos registrados e a
24 atualização do Sinan, com o resultado de 93,8% desse indicador. Fala do indicador de Proporção de
25 casos de doenças de notificações compulsórias imediatas encerradas até 60 dias após notificações,
26 Prossegue dizendo que ampliar o número de notificações de municípios com casos de doenças ou
27 agravos relacionados ao trabalho notificados. Nossos casos são notificados pelos Hospitais e Cerest,
28 sendo o acompanhamento exclusivo pela SAÚDE DO TRABALHADOR – CEREST, com resultado de 93
29 tendo um óbito de acidente de trabalho grave em Março de 2019. No indicador de municípios que
30 executam as ações de Vigilância Sanitária, consideradas necessárias a todos os municípios, com o
31 resultado de 100% desse indicador. Informa ainda que o município não tivesse casos novos de AIDS
32 em menores de 5 anos. No período avaliado tivemos cinco casos notificados 36,84%, notificados
33 com CD4 inferior a 200 cel/mm³ (na população maior de 15 anos infectados pelo HIV). Fala que
34 foram realizados testes sorológicos ANTI – HCV. Aumentar o acesso ao diagnóstico da Hepatite C,
35 os resultados Janeiro 1.387, Fevereiro 1.187, Março 1.316 e Abril 1.279 com o total de 5.169
36 Informa que sempre inclui mais de uma amostra por paciente. Proporção de cura dos casos novos
37 de hanseníase diagnosticado nos anos de coortes Informa que esse indicador aumentar a
38 proporção de cura nos casos novos de Hanseníase, mês de fechamento do banco de dados da base
39 nacional Março, considerando o ano anterior ao período de avaliação. Não havendo cura neste



PREFEITURA MUNICIPAL DE INDAIATUBA

SECRETARIA MUNICIPAL DE SAÚDE

40 período neste período de Janeiro até abril de 2019. E que a proporção de contatos intradomiciliares
41 de casos novos examinados é de 0% estão em análise. Salienta que não há casos no município de
42 óbitos por leishmaniose visceral. A meta em Indaiatuba é vacinar 52,2% animais (cães e gatos), a
43 campanha foi realizada em janeiro a abril de 2019 com 439 animais vacinados, a campanha será
44 realizada a partir de 24 de agosto a 21 de setembro de 2019. Proporção de escolares examinados
45 para o tracoma nos municípios prioritários, Indaiatuba não é município, porém quando detectado
46 algum caso realiza a ação resultado 0%. Prossegue dizendo que não há óbitos por Dengue no
47 município, e realizam visitas domiciliares para controle da dengue. Indicador do nível de
48 organização da rede Assistencial e da qualidade de atendimento ao paciente com dengue. Contribui
49 para avaliação e orientação das medidas de assistência e subsidia processos de planejamento,
50 gestão e avaliação de políticas e ações de saúde direcionadas ao manejo clínico dos pacientes de
51 dengue. Proporção de imóveis visitados em pelo menos 4 ciclos de visitas domiciliares para o
52 controle da dengue. Indica o percentual do conjunto de imóveis localizados em áreas infestadas
53 pelo vetor, que realmente foi visitado pelos agentes de endemias, preferencialmente em
54 articulação com os agentes comunitários de saúde, em cada ciclo. META ANUAL realizar visitas
55 domiciliares para controle da dengue, resultado de 27,8%. Diz que avalia a proporção de amostras
56 de água analisadas conforme determinado pela Diretriz Nacional do Plano de Amostragem da
57 Vigilância da Qualidade da Água para Consumo Humano, inferindo na qualidade da água consumida
58 pela população foram analisadas de janeiro a março de 2019 16 amostras/mês. Resultado de 100%.

59 **2. Relatório tipo de estabelecimento e tipo de administração – SCNES e relatórios de dados e**
60 **produção de serviços e SIH:** A Técnica do Núcleo de informação em saúde e faturamento Sra
61 Claudia, apresenta a produção de serviços SIA e SIH. Fala sobre os tipos de estabelecimentos
62 cadastrados no CNES no período, não houve nenhuma alteração até dezembro de todas as
63 unidades cadastradas, disse estar tudo igual a da última apresentação e que são 37
64 estabelecimentos municipais, 08 privados (HAOC, IRPSI, CIRVA, APAE, MAMA MOVEI e CID, Motta e
65 Freitas, DX Diagnósticos) e 01 estadual continua sendo o Corpo de Bombeiros, totalizando 1
66 estabelecimento com atendimento SUS. Apresenta ainda a produção da Atenção Básica pelo grau
67 de complexidade dos grupos de procedimentos sendo eles, 01/02/03/04 e 08 quantidade aprovada
68 foi 634.559 procedimentos de Janeiro a Abril de 2019. A produção de Urgência e emergência do PA
69 e HAOC por grupo de procedimento 02/03 e 04, finalidade diagnóstica clínico e cirúrgico, de janeiro
70 a abril de 2019 sendo na Produção Ambulatorial 352.157, na Produção Hospitalar 2.616, óbitos do
71 HAOC neste período 411. Apresenta também a Produção da Atenção Psicossocial por forma
72 organizada de Unidades de saúde (Caps Ad, Caps II, Caps Infantil, e do atendimento hospitalar pelo
73 IRPSI da saúde mental): graus de Procedimentos 030108 atendimentos e 030317 tratamentos de
74 transtornos mentais. De janeiro a abril de 2019 Produção Ambulatorial/SIA* 89.552. Produção
75 Hospitalar/SIHD IRPSI* 340 internações. Sra Claudia fala ainda da Produção Ambulatorial da parte
76 Especializada e Hospitalar, as Unidades de Saúde são: Laboratório Municipal, Derefim, Cerest,
77 Ambulatório da Criança e da Mulher, Ambulatório de Especialidades e Hospital Dia, CIRVA, CID,
78 Ambulatório de Especialidade do Jd Morada do Sol, CEO, SAE/MI e APAE; Produção Ambulatorial de
79 janeiro a abril de 2019/SIA 861.381 e no caso Produção Hospitalar /SIHD Hospital Dia 917.
80 Produção de Cirurgias Eletivas, do HAOC e Hospital Dia com 1.546. Produção de Vigilância em
81 saúde pelo procedimento 01 que é ação de promoção e prevenção de saúde com 27.463. **5.**
82 **Montante e fonte de recursos aplicados no período e relatório resumido da execução**
83 **orçamentária – RREO e relatório da execução financeira por bloco de financiamento.** A Sra. Neusa
84 Bredariol, responsável técnica pelo departamento financeiro da SMS inicia a apresentação



PREFEITURA MUNICIPAL DE INDAIATUBA

SECRETARIA MUNICIPAL DE SAÚDE

85 referente ao exercício de 2019 dizendo que no tocante a receita, o MS alterou a forma de
86 transferência dos recursos e os organizou em apenas dois blocos: custeio e investimento, porém, a
87 vinculação dos mesmos deve estar relacionada ao nível de atenção ou área de atuação, ou seja:
88 Gestão do SUS, Atenção Básica, Média e Alta Complexidade, Assistência Farmacêutica e Vigilância
89 em Saúde. Disse que neste exercício foram utilizados recursos que tinham sido especialmente
90 planejados para aquisição de equipamentos e materiais permanentes. Prosseguindo, explicou
91 detalhadamente os dados da execução orçamentária da Secretaria Municipal de Saúde/ Fundo
92 Municipal de Saúde no período referente a janeiro a abril de 2019, sendo: dotação inicial de R\$
93 222.461.000,00 (Duzentos e Vinte e Dois Milhões e Quatrocentos e Sessenta e Um Mil Reais);
94 dotação atualizada de R\$ 231.732.868,59 (Duzentos e Trinta e Um Milhões Setecentos e Trinta e
95 Dois Mil e Oitocentos e Sessenta e Oito Reais e Cinqüenta e Nove centavos); despesas empenhadas
96 de R\$ 108.290.378,61 (Cento e Oito Milhões Duzentos e Noventa Mil Trezentos e Setenta e Oito
97 Reais e Sessenta e Um Centavos); despesas liquidadas de R\$ 60.795.244,45 (Sessenta Milhões
98 Setecentos e Noventa e Cinco Mil Duzentos e Quarenta e Quatro Reais e Quarenta e Cinco
99 centavos); despesas pagas de R\$ 48.789.932,16 (Quarenta e Oito Milhões Setecentos e Oitenta e
100 Nove Mil Novecentos e Trinta e Dois Reais e Dezesseis Centavos); despesas a pagar de R\$
101 59.500.446,45 (Cinqüenta e Nove Milhões Quinhentos Mil Quatrocentos e Quarenta e Seis Reais e
102 Quarenta e Cinco Centavos);Reservado R\$ 1.162.845,38 (Um Milhão Centos e Sessenta e Dois Mil
103 Oitocentos e Quarenta e Cinco Reais e Trinta e Oito Centavos); saldo orçamentário de R\$
104 122.279.644,66 (Cento e Vinte e Dois Milhões Duzentos e setenta e Nove Mil Seiscentos e Quarenta
105 e Quatro Reais e Sessenta e Seis Centavos). As receitas da Secretaria Municipal de Saúde/ Fundo
106 Municipal de Saúde, no período, Recurso federal R\$ 16.156.768,36 (Dezesseis Milhões Cento e
107 cinqüenta e seis mil setecentos e sessenta e oito reais e trinta e seis centavos); Recurso federal R\$
108 253.617,62 (Duzentos e cinqüenta e três mil seiscentos e dezessete reais e sessenta e dois
109 centavos); Recurso Municipal Vinculado R\$ 499.493,55 (Quatrocentos e noventa e nove mil
110 quatrocentos e noventa e três mil e cinqüenta e cinco centavos); Participação de Entidades R\$
111 34.919.672,10 (Trinta e quatro milhões novecentos e dezenove mil seiscentos e setenta e dois reais
112 e dez centavos); Total da Receita R\$ 51.829.551,63 (Cinquenta e um milhões oitocentos e vinte e
113 nove mil quinhentos e cinqüenta e um reais e sessenta e três centavos); Saldo do exercício anterior
114 R\$ 37.659.127,91 (Trinta e sete milhões seiscentos e cinqüenta e nove mil cento e vinte e sete reais
115 e noventa e um centavos); Total Geral R\$ 89.488.679,54(Oitenta e nove milhões quatrocentos e
116 oitenta e oito mil seiscentos e setenta e nove reais e cinqüenta e quatro centavos), sendo R\$
117 256.173.578,18 de receitas próprias municipais arrecadadas e R\$ 0,00 de saldo financeiro do
118 exercício anterior. Apresenta detalhadamente a despesa, no total geral de R\$ 89.488.679,54 sendo
119 que R\$ 48.789.932,16 referem-se a despesas orçamentárias, R\$ 19.981.832,88 referem-se a
120 despesas extraorçamentárias e R\$ 20.716.914,50 de saldo financeiro para o mês seguinte. Finaliza a
121 apresentação dizendo que as despesas pagas com recursos próprios municipais foram de R\$
122 35.292.523,03. Como o total de receitas próprias municipais foi de R\$ 527.689.000,00 o percentual
123 de recursos próprios Municipais aplicados em saúde nesse exercício foi de 13,78%. **5. Auditorias**
124 **realizadas ou em fase de execução no período e suas recomendações** : A Sra. Fernanda Bimonti
125 Ivo do Núcleo de Qualidade, relata a principal função do Setor de Qualidade que é avaliar e
126 proporcionar a educação continuada para a melhoria dos processos e práticas de gestão das
127 Unidades da Rede Municipal de Saúde. Relata ainda que as visitas de avaliações com roteiro
128 customizado das Unidades de Saúde no 1º quadrimestre foram os seguintes: no mês de Janeiro a
129 de 2019, Elaboração dos Planos de Ação da SMS , Atualização do Roteiro Customizado: PSF/UBS.



PREFEITURA MUNICIPAL DE INDAIATUBA
SECRETARIA MUNICIPAL DE SAÚDE

130 Fevereiro 2019; visita UBS/PSF XII Campo Bonito; visita UBS/PSF XI Jardim Piolli e visita UBS II
131 Cecap; Março 2019 ; Acompanhamento do treinamento “Excelência no atendimento ao Cliente-
132 Dois Módulos para todos os colaboradores da Rede Municipal de Saúde- Média de 600
133 colaboradores. Abril 2019 – Visita UBS/PSf Jd oliveira Camargo; visita UBS/PSF V Itaiçi. A Sra.
134 Fernanda Bimonti apresenta a análise dos resultados; os resultados demonstram tendência
135 favorável apresentando em 2018- 74,20% e em 2019 79,10%, com implantação de boas práticas
136 como; Implantação do Programa de Segurança do Paciente; Treinamento de lavagem e higienização
137 das mãos o que é muito importante; UBS Jardim Piolli – os resultados demonstram tendência
138 desfavorável apresentando em 2018 -58,21% e em 2019 2019 – 55,28%; UBS Cecap com tendência
139 desfavorável, em 2018 -40,83% e em 2019 -23,39% essa tendência desfavorável devido o
140 remanejamento de profissionais. PSF Jardim Oliveira Camargo- tendência levemente desfavorável
141 de 2018 -76,01% para 72,64% em 2019; UBS/PSF - Itaiçi tendência consideravelmente favorável, de
142 2018 -70,13% para 84,39% em 2019, com implantação de boas práticas como; Atualização do
143 planejamento de ações em equipe relacionado aos resultados da pesquisa de satisfação dos
144 clientes; implantação da prática “avaliação de risco em pacientes domiciliados para atendimento
145 domiciliar;” levantamento /identificação e análise do perfil de morbidade da população da área de
146 abrangência; Série dos resultados das avaliações técnicas – UBS Campo Bonito 2017/2018 e 2019 _
147 Primeiro Quadrimestre 2019 - 100%; Série dos resultados das avaliações técnicas – UBS João Piolli
148 2015; 2016; 2017; 2018 e 2019 Primeiro Quadrimestre 2019 – 100%. Série histórica dos resultados
149 das Avaliações Técnicas UBS Cecap 2016; 2017; 2018 e 2019 Primeiro Quadrimestre 2019 -100%;
150 Série histórica dos resultados das Avaliações Técnicas PSF Jd oliveira Camargo 2014; 2015; 2016;
151 2017; 2018 e 2019 Primeiro Quadrimestre 2019 -100%; Primeiro Quadrimestre 2019 -100%; Série
152 histórica dos resultados das Avaliações Técnicas UBS Itaiçi 2014; 2015; 2016; 2017; 2018 e 2019
153 Primeiro Quadrimestre 2019 -100 **6. Produção de Assistência Farmacêutica.** Com a palavra a Sra.
154 Melina coordenadora da Assistência Farmacêutica no Município inicia sua apresentação do 1º
155 quadrimestre de Janeiro a Abril 2019. A Sra Melina diz que através do programa podemos observar
156 até o tempo de espera para a dispensa de medicamentos para os pacientes. Informa a quantidade
157 de doses de medicamentos que saíram do almoxarifado no último quadrimestre de 2018, num total
158 de 8.770.228 unidades já no primeiro quadrimestre de 2019 foram 11.277. A Sra Melina apresenta
159 ainda os atendimentos divididos por unidades, sendo: Centro de Assistência Farmacêutico da
160 Cidade Nova, com 49.764; Centro de Assistência Farmacêutico da Morada do Sol, com 32.317
161 atendimentos; UPA - Farmácia com 12.880 atendimentos; PSF COROLLA – Farmácia com 7.355
162 atendimentos; PSF JD OLIVEIRA CAMARGO – Farmácia com 3.740 atendimentos; PSF PARQUE
163 INDAIA – Farmácia com 4.043 atendimentos; PFS ITAICI – Farmácia com 3.389 atendimentos; UBS
164 CAMPO BONITO – Farmácia com 4.222 atendimentos; PSF CARLOS ALDROVANDI - Farmácia com
165 3.118 atendimentos; PSF JD BRASIL – Farmácia com 1.9192 atendimentos. Fala sobre a quantidade
166 de pacientes atendidos mensalmente (média); Farmácia auto custo 6.500; Farmácia SAE
167 (Medic.Estratégicos) 420; Farmácia de Processos Administrativos 828; Farmácia Judicial (Liminares)
168 231 pacientes ao mês. Prossegue informando que as Liminares Judiciais atendidas atualmente no
169 valor de R\$ 1.135.918,99 somam o percentual de 30%, processos administrativos no valor de R\$
170 857.933,42 com percentual de 22%, e demais medicamentos no valor de R\$ 1.827.948,59 com
171 percentual de 48%, gerando total de R\$ 3.821.801,00.
172



AUDIÊNCIA PÚBLICA 2019



PREFEITURA MUNICIPAL DE INDAIATUBA
SECRETARIA MUNICIPAL DE SAÚDE
DEPARTAMENTO DE VIGILÂNCIA EM SAÚDE
LEI COMPLEMENTAR 141/2012

173

SARGSUS

- O SargSUS é uma ferramenta eletrônica desenvolvida pela Secretaria de Gestão Estratégica e Participativa do Ministério da Saúde em conjunto com o DATASUS, com o objetivo de apoiar os gestores municipais na elaboração e envio do Relatório Anual de Gestão (RAG) ao Conselho de Saúde.
- O Relatório de Gestão é o instrumento da gestão do SUS, do âmbito do planejamento, conforme item IV do art. 4º da Lei Nº 8.142/90, referenciado também na Lei Complementar 141/2012 e Portaria 575/2012 do Ministério da Saúde.

174



DIRETRIZ 7

- REDUÇÃO DOS RISCOS E AGRAVOS À SAÚDE DA POPULAÇÃO, POR MEIO DAS AÇÕES DE PROMOÇÃO E VIGILÂNCIA EM SAÚDE

175

OBJETIVO 7.1

- FORTALECER A PROMOÇÃO E VIGILÂNCIA EM SAÚDE

176



PREFEITURA MUNICIPAL DE INDAIATUBA
SECRETARIA MUNICIPAL DE SAÚDE

INDICADOR

• PROPORÇÃO DE VACINAS DO CALENDARIO BÁSICO DE VACINAÇÃO DA CRINÇA COM COBERTURAS VACINAIS ALCANÇADAS

- As vacinas selecionadas estão voltadas para o controle de doenças de significativa importância, sendo fundamental a manutenção de elevadas e homogêneas coberturas vacinais como estratégia para manter e ou avançar em relação à situação atual:
 - a vacina Pentavalente, que previne a difteria, tétano, coqueluche e infecções por Haemophilus influenzae tipo B e hepatite B;
 - a vacina Pneumocócica 10-valente, que previne as infecções causadas pelo pneumococo, responsável por doenças com elevadas cargas de mortalidade e morbidade na população infantil;
 - a vacina poliomielite, para a prevenção da doença do mesmo nome, em fase de erradicação global; e,
 - a vacina tríplice viral, para a prevenção do sarampo e rubéola, doenças com compromisso de eliminação na região das Américas.
- META ANUAL: VACINAR 75% DA POPULAÇÃO DE CADA VACINA
- **RESULTADO: 75%**

Estado: SÃO PAULO

Visualizar Por: Município

Ano: 2019

Origem da Informação: VACINAÇÃO

Região	Imunobiológico	População	Doses - Jan	Cob - Jan	Cob Acumulada - Jan	Doses - Fev	Cob - Fev	Cob Acumulada - Fev	Doses - Mar	Cob - Mar	Cob Acumulada - Mar	Doses - Abr	Cob - Abr	Cob Acumulada - Abr
352050 - INDAIATUBA	Pentavalente (< 1 ano)	3056	327	128,4	128,4	219	85,99	107,2	257	100,92	105,1	199	78,14	98,36
352050 - INDAIATUBA	Pneumocócica(1 ano)	3056	327	128,4	128,4	221	86,78	107,59	295	115,84	110,34	254	99,74	107,69
352050 - INDAIATUBA	Pneumocócica(<1 ano)	3056	322	126,44	126,44	233	91,49	108,97	249	97,77	105,24	239	93,85	102,39
352050 - INDAIATUBA	Poliomielite(< 1 ano)	3056	327	128,4	128,4	238	93,46	110,93	256	100,52	107,46	258	101,31	105,92
352050 - INDAIATUBA	Poliomielite(VOP/VIPI)(1*REF)	3056	283	111,13	111,13	214	84,03	97,58	220	86,39	93,85	242	95,03	94,14
352050 - INDAIATUBA	Tríplice Viral - D1	3056	337	132,33	132,33	173	67,93	100,13	294	115,45	105,24	280	109,95	106,41
352050 - INDAIATUBA	Tríplice Viral - D2	3056	257	100,92	100,92	199	78,14	89,53	212	83,25	87,43	248	97,38	89,92

177

INDICADOR

- PROPORÇÃO DE CURA DE CASOS NOVOS DE TUBERCULOSE PULMONAR BACILÍFERA
- Mês de fechamento do banco de dados da base nacional: outubro, considerando sempre dois anos anteriores ao período da avaliação.
- Meta Anual: 82,6
- **Resultado: 70%**

CÁLCULO: $\frac{\text{Total de casos novos com cura em TB Pulmonar Bacilíferos}}{\text{Total casos novos em TB Pulmonar Bacilíferos}} \times 100 = 70\%$

178



INDICADOR

• PROPORÇÃO DE EXAME ANTI HIV REALIZADO ENTRE OS CASOS NOVOS DE TUBERCULOSE

- A implantação dessa prática estabelece vantagens, entre as quais se destacam o diagnóstico precoce, com potencial impacto na diminuição da transmissão do HIV, sua morbidade e mortalidade. A implantação dos testes rápidos para diagnóstico da infecção pelo HIV no Brasil compõe o conjunto de estratégias do Departamento de DST, Aids e Hepatites Virais que visam à qualificação e à ampliação do acesso da população brasileira ao diagnóstico oportuno do HIV.
- META ANUAL: 100%
- **RESULTADO: 100%**

CÁLCULO: $\frac{\text{Total de casos com teste de HIV}}{\text{Total casos novos}} \times 100 = \frac{20}{20} \times 100 = 100\%$

179

INDICADOR

• PROPORÇÃO DE REGISTRO DE ÓBITOS COM CAUSA BÁSICA DEFINIDA

- A definição de causa básica por proposta da OMS desde a CID-6 é a seguinte: “Causa básica da morte é (a) a doença ou lesão que iniciou uma sucessão de eventos e que termina com morte ou (b) nos casos de acidentes ou violências, as circunstâncias dos mesmos”. Possibilita a inferência sobre a qualidade das informações relativas às causas de mortalidade, pela aferição da participação proporcional dos óbitos com causa definida no total de óbitos não fatais notificados.
- Meta Anual: 97,46%
- **Resultado: 96,48%**

CÁLCULO: $\frac{\text{Nº ÓBITOS C/ CAUSA BASICA DEFINIDA}}{\text{Nº TOTAL DE ÓBITOS DO PERIODO}} \times 100 = \frac{394}{398} \times 100 = 96,48\%$

180



INDICADOR

• PROPORÇÃO DE CASOS DE DOENÇAS DE NOTIFICAÇÃO COMPULSÓRIA IMEDIATA (DNCI) ENCERRADAS EM ATÉ 60 DIAS APÓS NOTIFICAÇÃO

- Este indicador representa a capacidade de detecção de eventos de saúde pública e qualifica a informação, sendo relevante, pois envolve todas as doenças e agravos que são de notificação compulsória imediata, cujas medidas de prevenção e controle estão previstas. Permite avaliar e monitorar a capacidade de resolução das investigações de casos registrados e a atualização do Sinan.
- Meta Anual: 95%
- **Resultado: 93,8%**

181

INDICADOR

• PROPORÇÃO DE MUNICÍPIOS COM CASOS DE DOENÇAS OU AGRAVOS RELACIONADOS AO TRABALHO NOTIFICADOS

- Ampliar o número de municípios com casos de doenças ou agravos relacionados ao trabalho notificados.
- Nossos casos são notificados pelos Hospitais e acompanhamento exclusivo pela SAÚDE DO TRABALHADOR – CEREST.
- São agravos de notificação compulsória relacionados ao trabalho
 - I - Acidente de Trabalho Grave/Fatal - 48
 - II - Acidentes de Trabalho com Mutilações - 0
 - III - Acidente com Exposição a Material Biológico - 32
 - IV - Acidentes do Trabalho em Crianças e Adolescentes - 0
 - V - Dermatoses Ocupacionais - 0
 - VI - Intoxicações Exógenas (por substâncias químicas, incluindo agrotóxicos, gases tóxicos e metais pesados) - 0
 - VII - Lesões por Esforços Repetitivos (LER), Distúrbios Osteomusculares Relacionadas ao Trabalho (DORT) - 13
 - VIII - Pneumoconioses - 0
 - IX - Perda Auditiva Induzida por Ruído – PAIR – 0
 - X - Transtornos Mentais Relacionados ao Trabalho - 0; e
 - XI - Câncer Relacionado ao Trabalho - 0
- Meta Anual: 0
- **Resultado: nº absoluto – 93**
- **O1 óbito acidente de trabalho grave em março/2019**

182



INDICADOR

• PERCENTUAL DE MUNICÍPIOS QUE EXECUTAM AS AÇÕES DE VIGILÂNCIA SANITÁRIA CONSIDERADAS NECESSÁRIAS A TODOS OS MUNICÍPIOS

- Esse indicador é composto pelas ações identificadas como necessárias para serem executadas em todos os municípios:

- (i) cadastro de estabelecimentos sujeitos a VISA
- (ii) Instauração de processos administrativos de VISA
- (iii) inspeção em estabelecimentos sujeitos a VISA
- (iv) atividades educativas para população
- (v) Atividades educativas para o setor regulado
- (vi) recebimento de denúncias
- (vii) atendimento de denúncias.

A execução dessas ações contribui para a redução dos riscos e agravos a saúde, fortalecendo a promoção e proteção da saúde da população.

- Meta Anual: 100%
- **Resultado: 100%**

183

INDICADOR

• NÚMERO DE CASOS NOVOS DE AIDS EM MENORES DE 5 ANOS

- Reduzir a incidência de AIDS em menores de 5 anos.
- Expressa o número de casos novos de AIDS, na população de menores de 5 anos de idade, residente em determinado local, no ano considerado.
- Mede o risco de ocorrência de casos novos de AIDS nessa população.

- Meta anual: 0
- **Resultado: Nº Absoluto: 0 caso**

184



INDICADOR

• PROPORÇÃO DE PACIENTES HIV + COM 1º CD4 INFERIOR A 200 CEL/MM3

- Reduzir o diagnóstico tardio de infecção pelo HIV.
- Expressa o poder de captação precoce dos casos de HIV positivo para tratamento a partir do nível de comprometimento do sistema imunológico dos indivíduos infectados ao serem testados para verificação de indicação de Terapia Antirretroviral (TARV).
- Meta Anual: 17,4

- **Resultado: 36,84%**

CÁLCULO: $\frac{\text{Nº de pacientes com 1º CD4 inferior a 200 cel}}{\text{Nº total de pacientes HIV+ no período}} \times 100 = \frac{7}{19} \times 100 = 36,84\%$

185

INDICADOR

• NÚMERO DE TESTES SOROLÓGICOS ANTI HCV REALIZADOS

- Aumentar o acesso ao diagnóstico da Hepatite C
- Meta Anual:

- **Resultado: Nº Absoluto = 5.169**

Janeiro: 1.387

Fevereiro: 1.187

Março: 1.316

Abril: 1.279

CÁLCULO: $\frac{\text{Nº absoluto de exames realizado (incluindo mais de uma amostra do mesmo paciente.)}}{\text{Meta Anual}}$

186



INDICADOR

- **PROPORÇÃO DE CURA DOS CASOS NOVOS DE HANSENÍASE DIAGNOSTICADOS NOS ANOS DE COORTES.**

- Aumentar a proporção de cura nas coortes de casos novos de hanseníase. Mês de fechamento do banco de dados da base nacional: março, considerando o ano anterior ao período da avaliação. Não há curas neste período.

- Meta Anual: 88,7%

- **Resultado: 0 casos no período**

- CÁLCULO: $\frac{\text{Nº DE CASOS NOVOS DE HANSENIASE ANO COORTE}}{\text{TOTAL DE CASOS RESIDENTES DIAGNOSTICADOS NOS ANOS DA COORTE}} \times 100 = \%$
0

187

INDICADOR

- **PROPORÇÃO DE CONTATO INTRADOMICILIARES DE CASOS NOVOS DE HANSENÍASE EXAMINADOS**

- Mede a capacidade dos serviços em realizar a vigilância de contatos intradomiciliares de casos novos de hanseníase, nos anos das coortes, para detecção de outros casos novos. Todos nossos contatos são examinados.

- Meta Anual: 0 %

- **Resultado: estão em análise**

188



INDICADOR

• NÚMERO ABSOLUTO DE ÓBITOS POR LEISHMANIOSE VISCERAL

- Reduzir o número absoluto de óbitos por leishmaniose visceral. Não há casos no município.
- Meta Anual: 0%
- **Resultado: 0%**

189

INDICADOR

• PROPORÇÃO DE CÃES VACINADOS NA CAMPANHA DE VACINAÇÃO ANTIRRÁBICA CANINA

- A vacinação contra raiva de cães e gatos é a atividade que mais contribui para que a raiva seja controlada nessas espécies, tendo como consequência importante decréscimo de casos em humanos.
- Meta Anual: 52,2%

- **Campanha será realizada a partir de 24 de agosto a 21 de setembro!!!!**

Vacinação de Rotina cães e gatos

Jan/19 – 55

Fev/19 – 78

Mar/19 – 71

Abr/19 – 235

Total de 439 animais vacinados

190



INDICADOR

- PROPORÇÃO DE ESCOLARES EXAMINADOS PARA O TRACOMA NOS MUNICÍPIOS PRIORITÁRIOS

- Indaiatuba não é município prioritário, porem quando detectado algum caso realiza a ação.
- Meta Anual: 0%
- **Resultado: 0 %**

191

INDICADOR

- NÚMERO ABSOLUTO DE ÓBITOS POR DENGUE

- Indicador do nível de organização da Rede Assistencial e da qualidade de atendimento ao paciente com dengue.
- Contribui para a avaliação e orientação das medidas de assistência e subsidia processos de planejamento, gestão e avaliação de políticas e ações de saúde direcionadas ao manejo clínico dos pacientes de dengue.
- Meta Anual: 0 %
- **Resultado: 0**

192



INDICADOR

- **PROPORÇÃO DE IMÓVEIS VISITADOS EM PELO MENOS 04 CICLOS DE VISITAS DOMICILIARES PARA CONTROLE DA DENGUE**

- Indica o percentual do conjunto de imóveis localizados em áreas infestadas pelo vetor, que realmente foi visitado pelos agentes de controle de endemias, preferencialmente em articulação com os agentes comunitários de saúde, em cada ciclo.
- Meta Anual: Realizar visitas domiciliares para controle da dengue.
- **Resultado: 27,8%**

Cálculo = $\frac{\text{Número de imóveis visitados em cada ciclo}}{\text{Número de imóveis da área urbana}} \times 100 = \frac{30570}{110072} \times 100 = 27,8 \%$

193

DIRETRIZ 7

- **REDUÇÃO DOS RISCOS E AGRAVOS À SAÚDE DA POPULAÇÃO, POR MEIO DAS AÇÕES DE PROMOÇÃO E VIGILÂNCIA EM SAÚDE**

194



OBJETIVO 7.2

- IMPLEMENTAR AÇÕES DE SANEAMENTO BÁSICO E SAÚDE AMBIENTAL PARA A PROMOÇÃO DA SAÚDE E REDUÇÃO DAS DESIGUALDADES SOCIAES, COM ÊNFASE NO PROGRAMA DE ACELERAÇÃO DO CRESCIMENTO

195

DEVOLUTIVA DE 2018

- Total de 166 amostras analisadas pelo IAL
- Insatisfatórias 12 (7,22%)
 - SAAE – Sistema VI – 5 (3,01%), Sistema II – 4 (2,40%), Sistema I – 3 (1,8%)
 - Parâmetros: Fluoreto abaixo – 11 amostras
 - Fluoreto acima – 01 amostra
- Das 12 amostras, 9 amostras foram nos meses de Julho e outubro (seca) 75%

196



INDICADOR

- PROPORÇÃO DE ANÁLISES REALIZADAS EM AMOSTRAS DE ÁGUA PARA CONSUMO HUMANO QUANTO AOS PARÂMETROS COLIFORMES TOTAIS, CLORO RESIDUAL LIVRE E TURBIDEZ.
- Avalia a proporção de amostras de água analisadas conforme determinado pela Diretriz Nacional do Plano de Amostragem da Vigilância da Qualidade da água para consumo humano, inferindo a qualidade da água consumida pela população. As coletas são realizadas conforme a disponibilidade do IAL.
- Metal Anual: 100%
- **Resultado: 100%**

CÁLCULO: $\frac{\text{N}^\circ \text{ DE AMOSTRAS REALIZADAS PELO MUNICÍPIO}}{\text{N}^\circ \text{ DE AMOSTRAS DISPONIBILIZADAS PEL LAB IAL}} = \frac{64}{64} \times 100 = 100\%$

Jan, Fev, Mar, Abr – 16 amostras/mês

197



Secretaria Municipal de Saúde de Indaiatuba
Audiência Pública
Lei Complementar 141/2012

SARGSUS :1º QUADRIMESTRE - JANEIRO a ABRIL /2019

NÚCLEO DE INFORMAÇÃO EM SAÚDE E
FATURAMENTO

Email:saude.informacaoefaturamento@indaiatuba.sp.gov.br

198



PREFEITURA MUNICIPAL DE INDAIATUBA

SECRETARIA MUNICIPAL DE SAÚDE

Relatório : Tipo de Estabelecimento e Tipo de Administração

TIPO DE ESTABELECIMENTO	TIPO DE GESTÃO			TOTAL
	MUNICIPAL	ESTADUAL	DUPLA	
Central de Regulação em Saúde de Indaiatuba	1			1
Centro de Atenção Psicossocial	3			3
Centro de Saúde/Atenção Básica	16			16
Clinica/Centro de Especialidade	9			9
Consultório Isolado	1			1
Ambulatório de Especialidades e Hospital Dia	1			1
Hospital Especializado	1			1
Hospital Geral	1			1
Pronto Atendimento	1			1
Secretaria de Saúde	1			1
Unidade de Apoio e Diagnosa e terapia (SADT isolado)	3			3
Unidade de Vigilância em Saúde	1			1
Unidade Móvel de Nível Pré Hospitalar na área de urgência		01*		1
Unidade Móvel Terrestre	2			2
Equipe de Atendimento Domiciliar	2			2
Farmácia	2			2

Fonte: Cnes/Datasus

199

Relatório Tipo de Gestão - CNES

TIPO DE ESTABELECIMENTO ATENDIMENTO SUS	TIPO DE GESTÃO			TOTAL
	MUNICIPAL*	ESTADUAL**	DUPLA	
PRIVADO*	8			8
ESTADUAL**		1		1
MUNICIPAL				37

Estabelecimentos Privados/Filantrópicos*: HAOC, IRPSI, CIRVA, APAE, Mama Móvel, CID, Motta e Freitas, DX Diagnósticos

Estabelecimento Estadual**: Corpo de Bombeiros da Polícia Militar

Estabelecimentos Municipais:

Equipe de Atenção Domiciliar: SADIN I e SADIN II

Unidades de Saúde: Ubs Jd. Oliveira Camargo, Ubs Jd. Brasil, Ubs Carlos Aldrovandi, Ubs Pq. Residencial Indaiá, Jd Itamaracá, Ubs II Cecap, Ubs V Itaici, Ubs Jd Sol-Mercedes, Ubs Pq Corola, Ubs IX Centro, Ubs X-Brizola, Ubs I, Ubs Jd. Piolli, Ubs IV Dr. Mario Paulo, Ubs VII, Ambulatório da Criança e da Mulher, DEFERIM, CEREST, Centro de Especialidades Odontológicas, Centro de Especialidades Odontológicas Dr. Guilherme Cibim, SAE/MI Indaiatuba, Ambulatório de Especialidades Jd. Morada do Sol, Unidade Nascir Bem, Ubs Campo Bonito, Amb. de Especialidades e HOSPITAL DIA Dr. Renato Riggio Jr, Laboratório de Análises Clínicas Municipal Indaiatuba, UPA Jd. Morada do Sol, CAPS AD, CAPS II, CAPS INFANTIL, Vigilância em Saúde, Secretaria Municipal de Saúde, Centro de Assistência Farmacêutica da Cidade Nova, Centro de Assistência Farmacêutica da Morada do Sol, Central de Regulação em Saúde.

Fonte: Cnes/Datasus

200



PREFEITURA MUNICIPAL DE INDAIATUBA

SECRETARIA MUNICIPAL DE SAÚDE

Relatórios de dados e execução de serviços – SIH e SIA

PRODUÇÃO DA ATENÇÃO AMBULATORIAL ESPECIALIZADA E HOSPITALAR
UNIDADES DE SAÚDE: Laboratório Municipal, Derefim, Cerest, Ambulatório da Criança e da Mulher, Ambulatório de Especialidades e Hospital Dia DR. Renato Riggio, Cirva, CID, Ambulatório de Especialidade do Jd. Morada do Sol, CEO, SAE/MI, APAE

PRODUÇÃO AMBULATORIAL/SIA	Janeiro a Abril de 2019	861.381
PRODUÇÃO HOSPITALAR/SIHD HOSPITAL DIA	Janeiro a Abril de 2019	917

Fonte: SIA/SIHD

201

Relatórios de dados e execução de serviços – SIH e SIA

PRODUÇÃO DE URGÊNCIA E EMERGÊNCIA: UPAs e HAOC

CARÁTER DE ATENDIMENTO: Urgência/Emergência

Grupo de Procedimento:

02: Procedimento com finalidade diagnóstica

03: Procedimentos clínicos

04: Procedimentos cirúrgicos

PRODUÇÃO AMBULATORIAL/SIA*	Janeiro a Abril de 2019	352.157
PRODUÇÃO HOSPITALAR/SIHD*	Janeiro a Abril de 2019	2.616
ÓBITOS HAOC	Janeiro a Abril de 2019	411

Fonte: SIA/SIHD

202



PREFEITURA MUNICIPAL DE INDAIATUBA
SECRETARIA MUNICIPAL DE SAÚDE

Relatórios de dados e execução de serviços – SIH e SIA

PRODUÇÃO DA ATENÇÃO PSICOSSOCIAL POR FORMA DE ORGANIZAÇÃO UNIDADES DE SAÚDE: CAPS AD, CAPS INF., CAPS II E IRPSI		
FORMA DE ORGANIZAÇÃO: 030108 atendimentos/Acompanhamento psicossocial, 030317 Tratamento dos transtornos mentais e comportamentais		
PRODUÇÃO AMBULATORIAL/SIA*	Janeiro a Abril de 2019	89.552
PRODUÇÃO HOSPITALAR /SIHD IRPSI*	Janeiro a Abril de 2019	340

Fonte: SIA/SIHD

203

Relatórios de dados e execução de serviços – SIH e SIA

PRODUÇÃO DA ATENÇÃO BÁSICA: SISTEMA DE INFORMAÇÃO AMBULATORIAL	
Complexidade: Atenção Básica	
Grupo Procedimento:	
01: Ações de promoção e prevenção à saúde	
02: Procedimento com finalidade diagnóstica	
03: Procedimentos clínicos	
04: Procedimentos Cirúrgicos	
08: Ações complementares da atenção à saúde	
QUANTIDADE APROVADA	
JANEIRO A ABRIL DE 2019	634.559

Fonte: SIA/TabNet

204



PREFEITURA MUNICIPAL DE INDAIATUBA
SECRETARIA MUNICIPAL DE SAÚDE

Relatórios de dados e execução de serviços – SIH e SIA

PRODUÇÃO DE CIRURGIA ELETIVAS		
PRODUÇÃO DE CIRURGIA ELETIVAS UNIDADES DE SAÚDE: HOSPITAL DIA E HAOC		
Financiamento: MAC		
Grupo de Procedimentos: 04 Procedimentos Cirúrgicos		
PRODUÇÃO HOSPITALAR /SIHD	Janeiro a Abril de 2019	1.546

Fonte: SIHD

205

Relatórios de dados e execução de serviços – SIH e SIA

PRODUÇÃO DE VIGILÂNCIA EM SAÚDE		
Financiamento: Vigilância em Saúde		
GRUPO DE PROCEDIMENTOS: 01 Ação de Promoção e Prevenção em Saúde		
PRODUÇÃO		
AMBULATORIAL/SIA	Janeiro a Abril de 2019	27.463

Fonte: SIA

206



PREFEITURA MUNICIPAL DE INDAIATUBA
SECRETARIA MUNICIPAL DE SAÚDE

FINANCIAMENTO DO SISTEMA MUNICIPAL DE SAÚDE

1º QUADRIMESTRE

ACUMULADO JANEIRO A ABRIL DE 2019

Em 22 de MAIO de 2019

ORÇAMENTO DA SMS / FMS

Dotação Inicial	222.461.000,00
Dotação Atualizada	231.732.868,59
Empenhada	108.290.378,61
Liquidada	60.795.244,45
Paga	48.789.932,16
A Pagar	59.500.446,45
Reservado	1.162.845,38
Saldo Orçamentário	122.279.644,66

207

208



PREFEITURA MUNICIPAL DE INDAIATUBA
SECRETARIA MUNICIPAL DE SAÚDE

RECEITA DA SMS/ FMS

Recurso Federal	16.156.768,36	31,17
Recurso Estadual	253.617,62	0,49
Recurso Municipal Vinculado	499.493,55	0,96
Participação da Entidade	34.919.672,10	67,38
TOTAL DE RECEITAS	51.829.551,63	100,00
SALDO DO EXERCÍCIO ANTERIOR	37.659.127,91	
TOTAL GERAL	89.488.679,54	

209

DESPESAS PAGAS SMS / FMS

DESPESA ORÇAMENTÁRIA	JAN/ A ABRIL DE 2019	
	R\$	%
DESPESAS CORRENTES		
Pessoal e Encargos Sociais	23.174.770,24	47,50
Subvenções Sociais	318.612,00	0,65
Outros Benefícios Assist. ao Servidor Público	9.383,99	0,02
Material de Consumo	1.798.917,68	3,69
Material de Consumo (Medicamentos)	246.316,80	0,50
Material de Distribuição Gratuita	495.470,71	1,02
Material de Distribuição Gratuita (medicamentos)	2.090.813,23	4,29
Outras Despes.de Pessoal decorr.Contract	587.780,47	1,20
Outros Serv. Terc. Pes.Física	175.046,87	0,36

210



PREFEITURA MUNICIPAL DE INDAIATUBA
SECRETARIA MUNICIPAL DE SAÚDE

DESPESAS PAGAS SMS / FMS

DESPESA ORÇAMENTÁRIA	JAN/ A ABRIL DE 2019	
	R\$	%
DESPESAS CORRENTES		
Outros Serv. Terc. Pes.Jurídica	2.445.269,89	5,01
Outros Serv. Terc. Pes.Jurídica (Prest.SUS)	14.891.807,12	30,52
Auxílio Alimentação	387.724,63	0,79
Outros Auxílios Financ.a Pessoas Físicas	83.000,00	0,17
Despesas de Exercícios Anteriores	-	
Indenizações e Restituições	100,00	0,00
Outros Serv. Terc. Pessoa Jurídica - INTRA	2.003.539,05	4,11
TOTAL DE DESPESAS CORRENTES	48.708.552,68	99,83

211

DESPESAS PAGAS SMS / FMS

DESPESA ORÇAMENTÁRIA	JAN/ A ABRIL DE 2019	
	R\$	%
DESPESAS DE CAPITAL		
Auxílios	-	-
Outros Serviços de Terc. Pessoa Jurídica		
Obras e Instalações	-	-
Equipamentos e Materiais Permanentes	81.379,48	0,17
TOTAL DE DESPESAS DE CAPITAL	81.379,48	
TOTAL GERAL DA DESPESA ORÇAMENTÁRIA	48.789.932,16	100,00

212



PREFEITURA MUNICIPAL DE INDAIATUBA
SECRETARIA MUNICIPAL DE SAÚDE

DESPESAS PAGAS SMS / FMS

DESPESAS (ORÇAMENTÁRIA E EXTRAORÇAMENTÁRIA)	Jan./Abril de 2019	
	RS	%
Total Geral da Despesa Orçamentária	48.789.932,16	70,94
Total Geral da Despesa Extraorçamentária	19.981.832,88	29,06
TOTAL DA DESPESA	68.771.765,04	100,00
SALDO PARA O MES SEGUINTE	20.716.914,50	-
TOTAL GERAL	89.488.679,54	-

213

RECURSOS PRÓPRIOS MUNICIPAIS APLICADOS EM SAÚDE (LEI COMPLEMENTAR 141 DE 13/01/2012)

Receita Própria Municipal Estimada no Exercício	527.689.000,00
Receita Própria Municipal Realizada até 30/04/2019	256.173.578,18
	JANEIRO / ABRIL / 2019
	%
Total de Despesas Pagas com Recursos Próprios Municipais	35.292.523,03
Total de Receitas Próprias Municipais Arrecadadas	256.173.578,18
Percentual de Recursos Próprios Municipais Aplicados em Saúde	13,78

214



Avaliações das Unidades de Saúde do 1º Quadrimestre/2019

Secretaria Municipal de Saúde de Indaiatuba
Audiência Pública
Lei Complementar 141/2012

215

Objetivos



Programa de Qualidade: Proporcionar a Auto avaliação da Unidade e conhecimento da metodologia da gestão da Qualidade - PMAQ/Roteiro customizado – modelo PNGS (Programa Nacional de Gestão da Saúde).

216



PREFEITURA MUNICIPAL DE INDAIATUBA
SECRETARIA MUNICIPAL DE SAÚDE

Secretaria Municipal de Saúde de Indaiatuba
Audiência Pública
Lei Complementar 141/2012



Auditorias de Qualidade - Cronograma

Janeiro/2019

Elaboração dos Planos de Ação da SMS
Atualização do Roteiro customizado 2019 para as
UBS/PSF

Fevereiro/2019

Visita UBS/PSF XII Campo Bonito
Visita UBS/PSF XI Jardim Piolli
Visita UBS II CECAP

Março/2019

Acompanhamento do Treinamento:
"Excelência no Atendimento ao Cliente - Dois
Módulos para todos os colaboradores da Rede
Municipal de Saúde – Média de 600
colaboradores.

Abril/2019

Visita UBS/PSF Jd Oliveira Camargo
Visita UBS/PSF V - Itaici

217

Secretaria Municipal de Saúde de Indaiatuba
Audiência Pública
Lei Complementar 141/2012



Análise dos Resultados

- **UBS/PSF Campo Bonito** - Os resultados demonstram tendência favorável apresentando em **2018 - 74,20%** e em **2019 - 79,10%**, com implantação de boas práticas como:
 - **Implantação do Programa de Segurança do Paciente;**
 - **Treinamento de lavagem e higienização das mãos;**
- **UBS Jardim Piolli** – Os resultados demonstram tendência desfavorável apresentando em **2018 - 58,21%** e em **2019 – 55,28%**
- **UBS CECAP** – Com tendência desfavorável, em **2018 - 40,83%** e em **2019 - 23,39%**

218



PREFEITURA MUNICIPAL DE INDAIATUBA

SECRETARIA MUNICIPAL DE SAÚDE

Secretaria Municipal de Saúde de Indaiatuba
Audiência Pública
Lei Complementar 141/2012



Análise dos Resultados

▪PSF Jardim Oliveira Camargo – Tendência levemente desfavorável de 2018 – 76,01% para 72,64% em 2019;

▪UBS/PSF Itaiçi – Tendência consideravelmente favorável, de 2018 - 70,13% para 84,39% em 2019, com implantação de boas práticas como:

- Atualização do Planejamento de Ações em Equipe relacionado aos resultados da Pesquisa de Satisfação dos Clientes;
- Implantação da prática “Avaliação de Risco em Pacientes Domiciliados para Atendimento Domiciliar;”
- Levantamento/identificação e análise do perfil de morbidade da população da área de abrangência;

219

Secretaria Municipal de Saúde de Indaiatuba
Audiência Pública
Lei Complementar 141/2012
(2014 - Componente Auditoria)



Série Histórica dos Resultados das Avaliações Técnicas – UBS Campo Bonito
2017, 2018 e 2019 - Primeiro Quadrimestre 2019

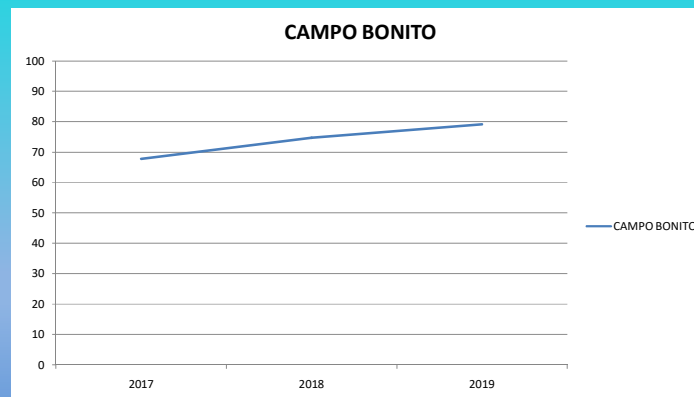

Pontuação de excelência – 100%

6

220



PREFEITURA MUNICIPAL DE INDAIATUBA

SECRETARIA MUNICIPAL DE SAÚDE

Secretaria Municipal de Saúde de Indaiatuba
Audiência Pública
Lei Complementar 141/2012
(2014 - Componente Auditoria)



**Série Histórica dos Resultados das Avaliações Técnicas – UBS João Piolli
2015, 2016, 2017, 2018 e 2019 - Primeiro Quadrimestre 2019**

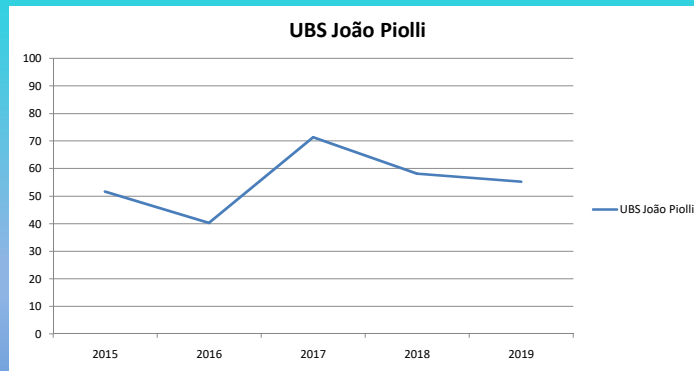

Pontuação de excelência – 100%

7

221

Secretaria Municipal de Saúde de Indaiatuba
Audiência Pública
Lei Complementar 141/2012
(2014 - Componente Auditoria)



**Série Histórica dos Resultados das Avaliações Técnicas – UBS CECAP
2016, 2017, 2018 e 2019 - Primeiro Quadrimestre 2019**

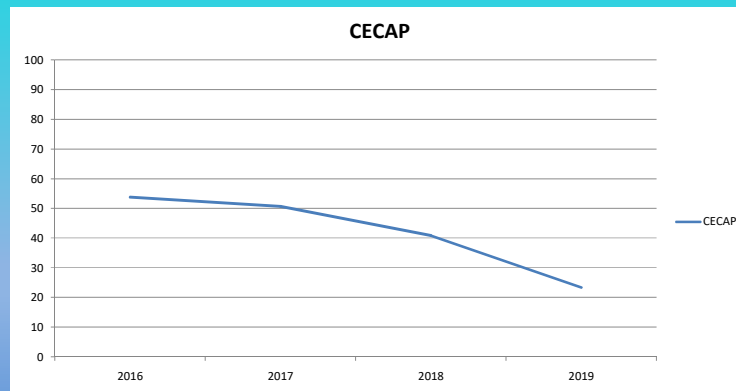

Pontuação de excelência – 100%

8

222



PREFEITURA MUNICIPAL DE INDAIATUBA

SECRETARIA MUNICIPAL DE SAÚDE

Secretaria Municipal de Saúde de Indaiatuba
Audiência Pública

Lei Complementar 141/2012
(2014 - Componente Auditoria)



**Série Histórica dos Resultados das Avaliações Técnicas – PSF JD Oliveira
Camargo**
2014, 2015, 2016, 2017, 2018 e 2019 - Primeiro Quadrimestre 2019

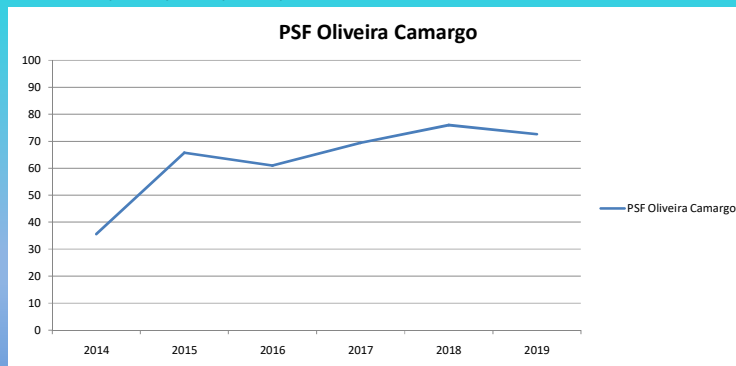

Pontuação de excelência – 100%

9

223

Secretaria Municipal de Saúde de Indaiatuba
Audiência Pública

Lei Complementar 141/2012
(2014 - Componente Auditoria)



Série Histórica dos Resultados das Avaliações Técnicas – UBS Itaiçi
2014, 2015, 2016, 2017, 2018 e 2019 - Primeiro Quadrimestre 2019

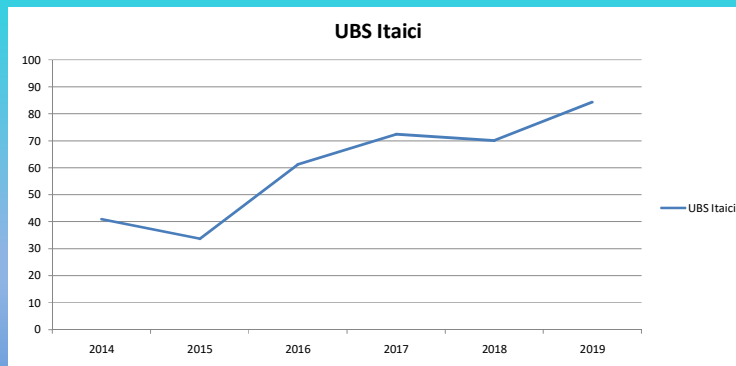

Pontuação de excelência – 100%

10

224



PREFEITURA MUNICIPAL DE INDAIATUBA
SECRETARIA MUNICIPAL DE SAÚDE

Secretaria Municipal de Saúde de Indaiatuba
Audiência Pública



Obrigada!

Núcleo de Gestão da Qualidade

Fernanda Bimonti Ivo

Ursula Margareta Zeller

E-mail: fernanda.bimonti@indaiatuba.sp.gov.br

225

**Prefeitura Municipal de
Indaiatuba**

Secretaria de Saúde

Assistência Farmacêutica

1º Quadrim. (jan. à abr. 2019)

226



PREFEITURA MUNICIPAL DE INDAIATUBA

SECRETARIA MUNICIPAL DE SAÚDE

Assistência Farmacêutica

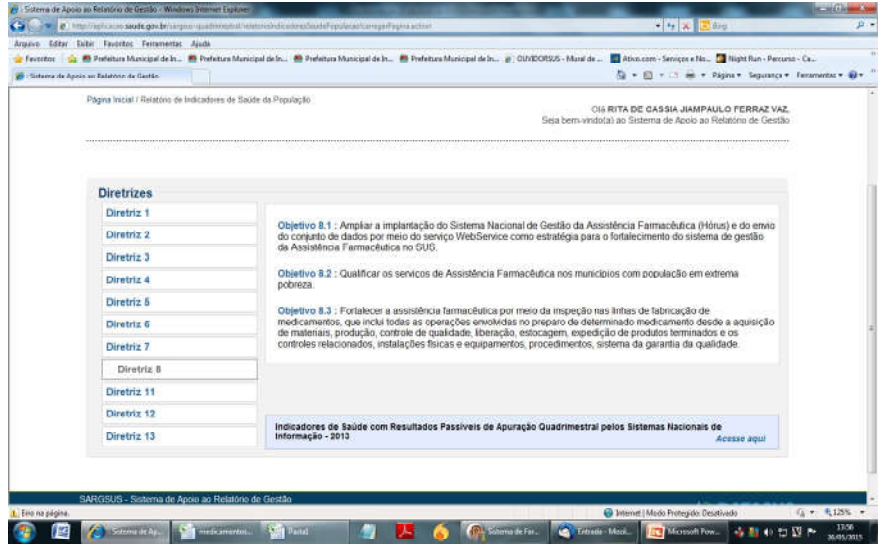

227

Assistência Farmacêutica

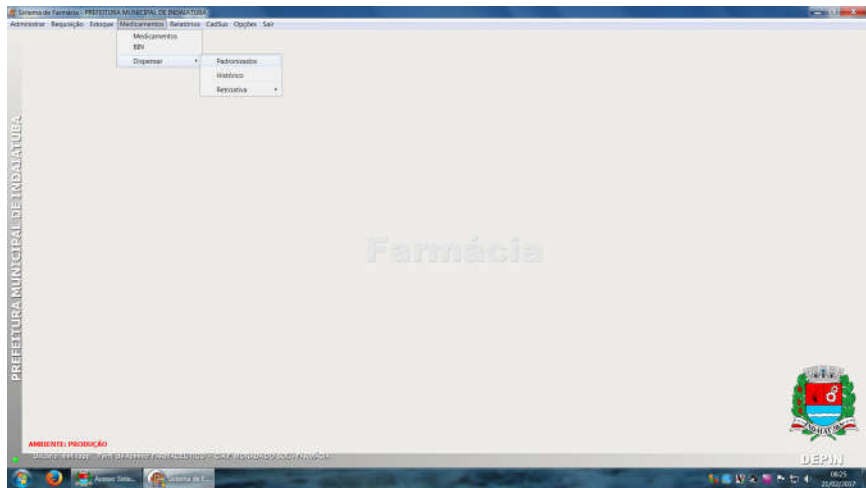

228



PREFEITURA MUNICIPAL DE INDAIATUBA
SECRETARIA MUNICIPAL DE SAÚDE

Assistência Farmacêutica

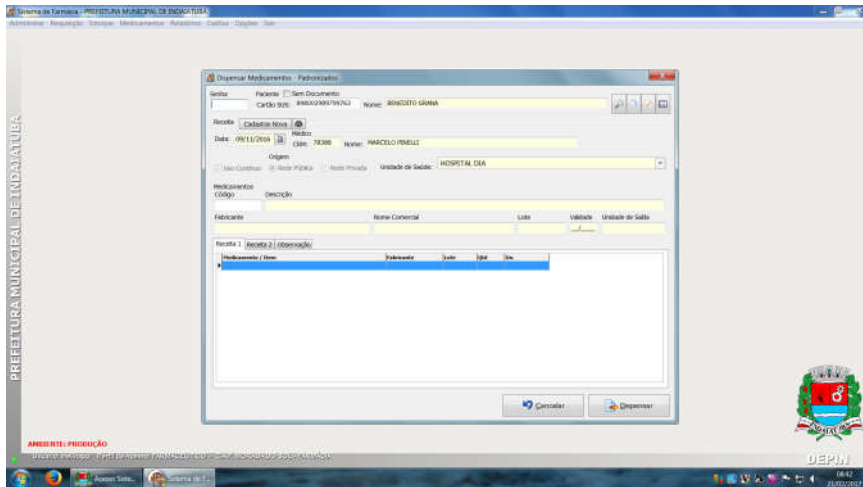

229

Assistência Farmacêutica

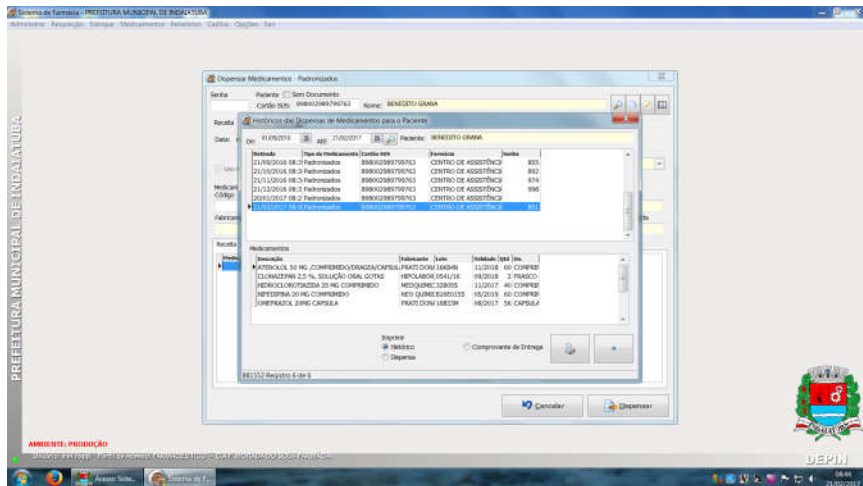

230



PREFEITURA MUNICIPAL DE INDAIATUBA
SECRETARIA MUNICIPAL DE SAÚDE

Assistência Farmacêutica

Relatório de Quantidade de Dispensa Dúpla

Nome	Qtd de Dispensa	Qtd de Medicos Dispensando
01/03/2018	390	404
02/03/2018	394	412
03/03/2018	413	441
04/03/2018	417	439
05/03/2018	440	438
06/03/2018	386	384
07/03/2018	427	462
08/03/2018	430	484
09/03/2018	436	472
10/03/2018	467	425
11/03/2018	439	429
12/03/2018	429	457
13/03/2018	414	434
14/03/2018	426	443
15/03/2018	414	432
16/03/2018	428	464
17/03/2018	437	461
18/03/2018	413	438
19/03/2018	413	411
20/03/2018	406	427

231

Assistência Farmacêutica

Quantidade de doses de medicamentos dispensadas pelo Almoarifado Central:

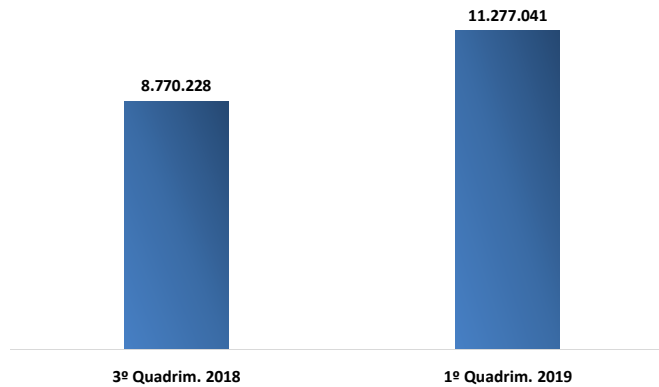

232



PREFEITURA MUNICIPAL DE INDAIATUBA
SECRETARIA MUNICIPAL DE SAÚDE

Assistência Farmacêutica

Medicamentos mais dispensados:

MEDICAMENTO	2018	2019
SINVASTATINA 20mg	748.561	751.833
METFORMINA 850mg	503.171	684.606
OMEPRAZOL 20mg	703.770	638.127
GLICAZIDA 30mg	508.292	602.992
HIDROCLOROTIAZIDA 25mg	583.208	554.770
AAS 100mg	541.658	538.077
SERTRALINA 50mg	367.123	421.851
CAPTOPRIL 25mg	420.500	402.750
ENALAPRIL 10mg	408.688	364.112
COMPLEXO B drágeas	295.482	306.394

233

Assistência Farmacêutica

Quantidade de atendimento nas farmácias:

	1º quadrim. 2018	1º quadrim. 2019
C.A.F CIDADE NOVA	48.087	49.764
C.A.F. MORADA DO SOL	31.687	32.317
UPA (FARMÁCIA)	11.776	12.880
PSF COROLLA	7.327	7.355
PSF JD OLIVEIRA CAMARGO	3.653	3.740
UBS CAMPO BONITO	3.591	4.222
PSF PQ INDAIA	3.528	4.043
PSF ITAICI	3.218	3.389
PSF CARLOS ALDROVANDI	2.736	3.118
PSF JD BRASIL	1.807	1.919
	117.410	122.747 (↑ 5.337)

234



Assistência Farmacêutica

Quantidade de atendimento nas farmácias:

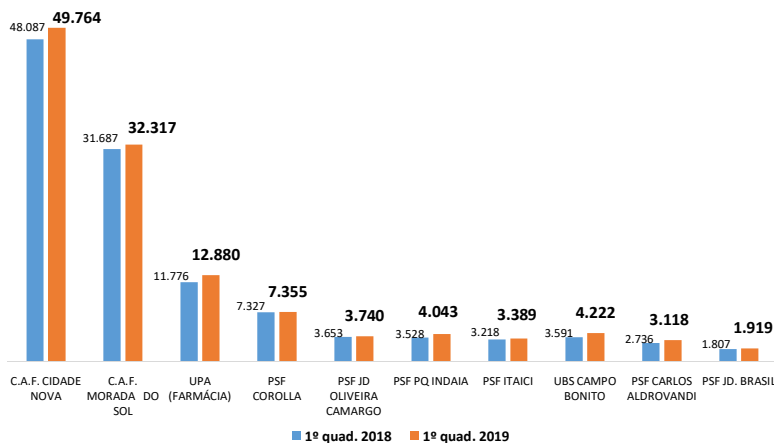

235

Assistência Farmacêutica

Quantidade de pacientes atendidos mensalmente (média):

Farmácia Alto Custo (Medic. Especializados)	6.500
Farmácia SAE (Medic. Estratégicos)	420
Farmácia de Processos Administrativos	828
Farmácia Judicial (Liminares)	231

236



PREFEITURA MUNICIPAL DE INDAIATUBA
SECRETARIA MUNICIPAL DE SAÚDE

Assistência Farmacêutica

Valores gastos em medicamentos no 1º quadrimestre de 2019

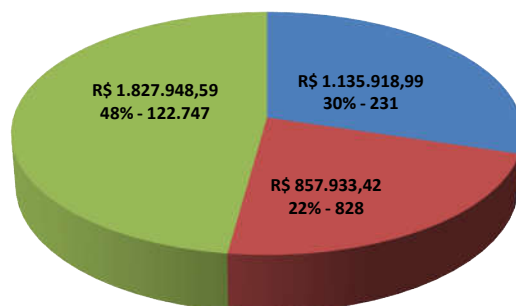

■ Liminares Judiciais ■ Processos Admin. ■ Medicamentos básicos

TOTAL: R\$ 3.821.801,00

237
238
239
240
241

Nivea Prado Forchetti
Secretária do CMS